

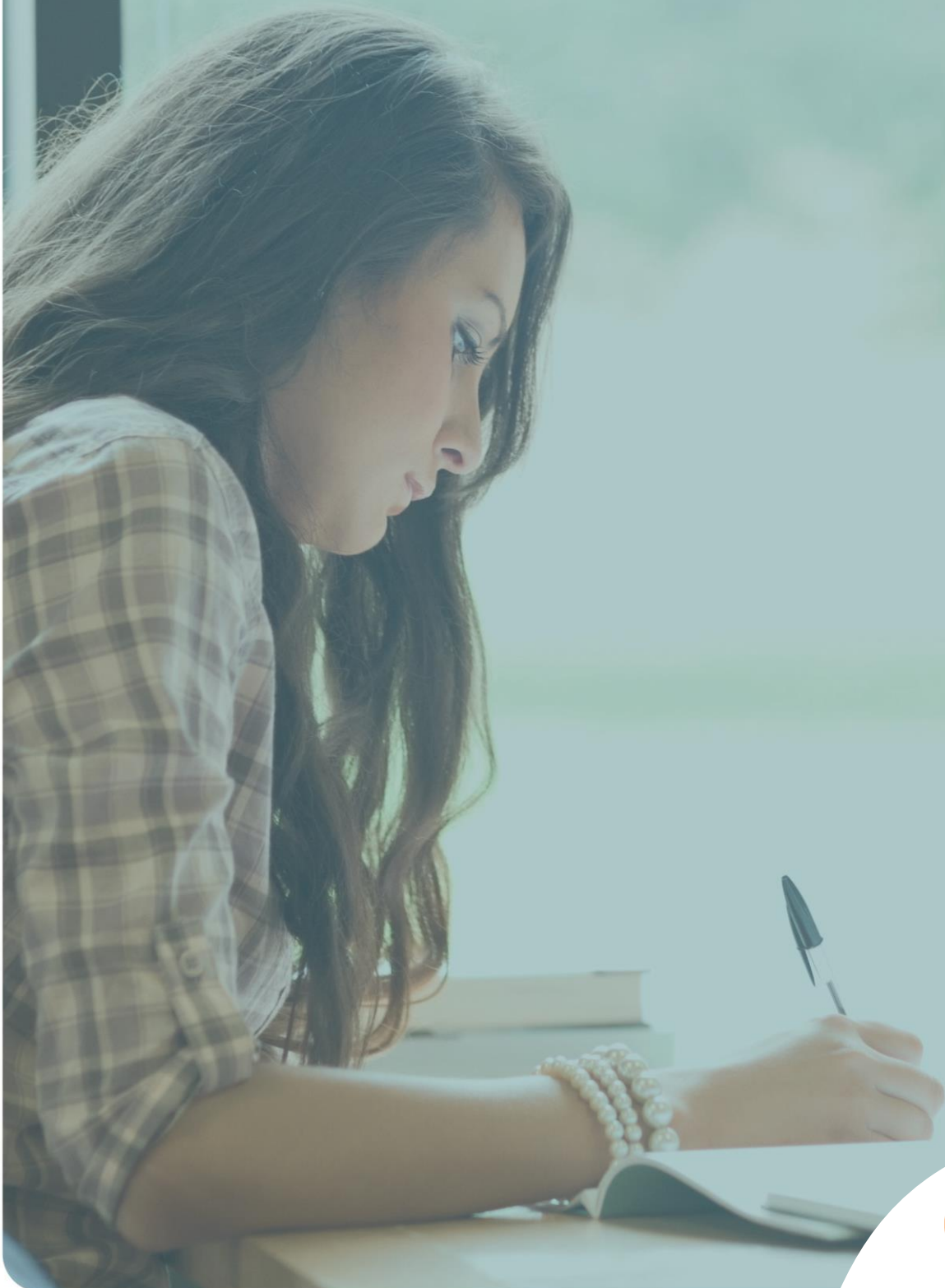

Study Basic 10

---

Condicionado General



**CONDICIONES PARTICULARES SEGURO STUDY BASIC 10**

De la póliza con número ..... en la que INTERMUNDIAL Correduría de Seguros, con domicilio social en la C/ Irún, 7, Madrid. Inscrita en el R.M. de Madrid, hoja M 180.298, sección 8ª, libro 0, folio 149, tomo 11.482. C.I.F.- B-81577231. Inscrita en el R.D.G.S y F.P con nº J-1541 y con seguro de R.C. y de caución concertados de acuerdo con la Ley 26/06 MSRP, actúa como mediador y está suscrita entre ..... y el ASEGURADOR EUROPEA DE SEGUROS, S.A.

**RESUMEN DE COBERTURAS Y LÍMITES MÁXIMOS DE INDEMNIZACIÓN****ASISTENCIA**

Asistencia médica y sanitaria .....	10.000 €
Gastos odontológicos.....	100 €
Repatriación o transporte sanitario de heridos o enfermos.....	Ilimitado
Desplazamiento de un familiar en caso de hospitalización (máx. 75 €/día) .....	750 €
Convalecencia en hotel (máx. 75 €/día) .....	750 €
Repatriación o transporte del asegurado fallecido .....	Ilimitado
Regreso anticipado por fallecimiento de un familiar .....	Ilimitado

**EQUIPAJES**

Robo y daños materiales al equipaje.....	500 €
--	-------

**DEMORAS Y PÉRDIDAS DE SERVICIOS**

Indemnización por pérdida de clases por hospitalización (50 €/día) .....	250 €
--	-------

**ACCIDENTES**

Indemnización por fallecimiento o invalidez permanente del Asegurado por accidente en el viaje 24 horas .....	6.000 €
---	---------

**RESPONSABILIDAD CIVIL**

Responsabilidad Civil .....	60.000 €
-----------------------------	----------

**CLÁUSULA DE CONFIRMACIÓN DE RECEPCIÓN DE INFORMACIÓN PREVIA**

Por la presente, el Tomador del Seguro/Asegurado reconoce expresamente haber recibido del Asegurador, por escrito y en fecha de contratación del seguro de acuerdo a sus condiciones particulares, la oportuna información relativa a la legislación aplicable al contrato de seguro, las diferentes instancias de reclamación, el Estado miembro del domicilio del Asegurador y su autoridad de control, la denominación social, dirección y forma jurídica del Asegurador.

**CONDICIONES GENERALES SEGURO STUDY BASIC****DEFINICIONES:**

En este contrato se entiende por:

**ASEGURADOR:** COMPAÑÍA EUROPEA DE SEGUROS, S.A., con domicilio social en Alcobendas (Madrid), Avda. de La Vega, 24, que asume el riesgo contractualmente pactado; correspondiendo a la Dirección General de Seguros y Fondos de Pensiones, del Ministerio de Economía, el control y supervisión de la actividad.

**TOMADOR DEL SEGURO:** La persona física o jurídica que, juntamente con el ASEGURADOR, suscribe esta póliza, y al que corresponden las obligaciones que del mismo se deriven, salvo las que por su naturaleza deban ser cumplidas por el ASEGURADO.

**ASEGURADO:** Todas aquellas personas que figuren en la notificación de viaje que el tomador del seguro envíe al asegurador, con indicación del destino, fecha de comienzo y duración del mismo, y siempre antes del comienzo de éste.

**FAMILIARES:** Tendrán la consideración de familiares del ASEGURADO, su cónyuge, pareja de hecho o persona que como tal conviva permanentemente con el ASEGURADO, sus familiares de primer o segundo grado de consanguinidad (padres, hijos, hermanos, abuelos y nietos), así como tíos, sobrinos, suegros, cuñados, yernos o nueras.

**DOMICILIO DEL ASEGURADO:** El de su residencia en España, salvo en caso de pólizas contratadas para viajes receptivos.

**BENEFICIARIO:** La persona física o jurídica, que, previa cesión por el asegurado, resulta titular del derecho a la indemnización. En caso de fallecimiento del ASEGURADO y en ausencia de designación expresa hecha por el mismo, regirá el orden de prelación preferente y excluyente que se establece a continuación: 1-Cónyuge no separado legalmente en la fecha de fallecimiento. 2-Hijos. 3-Padres. 4-Hermanos. 5-Herederos legales.

**VIAJE:** Se entenderá por viaje, todo desplazamiento realizado fuera del domicilio habitual del ASEGURADO, desde su salida de éste, hasta su regreso al mismo, a la finalización del desplazamiento.

**RECEPTIVO:** Todo tipo de viaje con destino España, en el que el asegurado tiene su domicilio en el extranjero.

A efectos de las prestaciones de las garantías y límites de indemnización descritos en cada una de ellas, el domicilio del asegurado es el de su residencia habitual en sus diferentes países de origen, por lo que siempre que aparezca la palabra España, se entenderá que es el país de origen del asegurado.

Las garantías de asistencia serán válidas, únicamente, a más de 30 kilómetros del domicilio habitual del asegurado, en su país de origen.

**EQUIPAJE:** Todos los objetos de uso personal que el asegurado lleve consigo durante el viaje, así como los expedidos por cualquier medio de transporte.

**OBJETO DE VALOR:** Se entiende por objeto de valor las joyas, relojes, objetos de materiales nobles, pieles, cuadros, objetos de arte, plata y orfebrería en materiales preciosos, objetos únicos, maquetas y accesorios teledirigidos, rifles, escopetas de caza así como sus accesorios ópticos, sillas de ruedas y aparatos médicos.

**SEGURO A PRIMER RIESGO:** La forma de aseguramiento por la que se garantiza una cantidad determinada hasta la cual queda cubierto el riesgo asegurado, con independencia del valor total, sin que, por tanto, sea de aplicación la regla proporcional.

**FRANQUICIA:** La cantidad, porcentaje o cualquier otra magnitud pactada en Póliza, a cargo del ASEGURADO, que se deducirá de la indemnización que corresponda satisfacer al ASEGURADOR en cada siniestro.

**ENFERMEDAD:** A los efectos de la presente póliza se entiende por enfermedad cualquier alteración de la salud que pueda ser médicamente confirmada.

**CAUSA PREEXISTENTE:** Hecho del que se tenga conocimiento con anterioridad a la suscripción de la póliza o a cada uno de los viajes que pueda afectar a las garantías de la póliza.

**ACCIDENTE:** Se entiende por accidente la lesión corporal que se derive de una causa violenta, súbita, externa y ajena a la intencionalidad del asegurado, que produzca invalidez permanente, total o parcial, o muerte.

**INVALIDEZ PERMANENTE:** Se entiende por invalidez permanente la pérdida orgánica o funcional de los miembros y facultades del asegurado cuya intensidad se describe en estas Condiciones Generales, y cuya recuperación no se estime previsible de acuerdo con el dictamen de los peritos médicos nombrados conforme a la Ley.

**EPIDEMIA:** Enfermedad que se propaga al mismo tiempo y en un mismo país o región a un gran número de personas.

**PANDEMIA:** Enfermedad epidémica que alcanza la fase 5 de alerta de pandemia de acuerdo con la clasificación de la OMS, al haberse propagado al menos en dos países de una región de la OMS.

**PRIMA:** El precio del seguro. Contendrá además los impuestos que sean de legal aplicación.

**SUMA ASEGURADA:** La cantidad fijada en las Condiciones Particulares y Generales, que constituye el límite máximo de la indemnización o reembolso a pagar por el asegurador por el conjunto de los siniestros ocurridos durante la vigencia de la póliza.

**NORMAS QUE REGULAN EL SEGURO EN GENERAL****1. EXTENSIÓN GEOGRÁFICA**

Las garantías de este seguro surten efecto en el mundo entero, siendo válidas para unos u otros países según opción indicada en las Condiciones Particulares.

A todos los efectos del presente contrato, tendrán la misma consideración que Europa todos los países ribereños al Mediterráneo: Marruecos, Argelia, Túnez, Libia, Egipto, Jordania, Israel, Palestina, Líbano, Siria, Chipre y Turquía.

**Las garantías de asistencia serán válidas únicamente, a más de 25 kilómetros del domicilio habitual del ASEGURADO -salvo en Baleares y Canarias, donde lo será a más de 15 kilómetros.**

**2. EFECTO Y DURACIÓN DEL CONTRATO**

Salvo estipulación en contrario, el contrato entrará en vigor, siempre y cuando el ASEGURADO, o el TOMADOR CONTRATANTE, hayan pagado el recibo de prima correspondiente, a las 0 horas del día indicado en las Condiciones Particulares y terminará a las 24 horas del día en que se cumpla el tiempo estipulado.

En la modalidad anual, si dos meses antes de la expiración del plazo de vigencia ninguna de las partes hubiese notificado por medio fehaciente su voluntad de rescisión del contrato, éste se considerará prorrogado por un nuevo período de un año, y así sucesivamente.

**3. MODALIDAD DE CONTRATO**

Modalidad Flotante: Para viajes, cuyo período de cobertura vendrá determinado por las notificaciones de viaje realizadas por el TOMADOR al ASEGURADOR y como máximo **365 días consecutivos (52 semanas)**.

**4. EFECTO Y DURACIÓN DE LAS GARANTÍAS**

Toman efecto el día que comience el viaje y finalizan con la terminación del mismo, según las condiciones de viaje elegidas y notificadas por el TOMADOR al ASEGURADOR.

**5. VIAJES A ZONAS DE RIESGO / GUERRA**

**Estarán excluidos de cobertura los viajes a destinos para los que el Ministerio de Asuntos Exteriores de España haya emitido una recomendación de no viajar por tratarse de áreas geográficas en las que prevalecen la guerra, condiciones bélicas, revolución, conmoción civil, alborotos, actos de terrorismo y circunstancias similares, se hayan visto afectadas por catástrofes naturales extraordinarias o se den unas condiciones higiénico-sanitarias que hagan que la salud del ASEGURADO se encuentre en riesgo, si éste permanece en dicha área.**

**Si el ASEGURADO se encuentra en su destino, la cobertura del seguro se prolongará por un período de 14 días a contar desde que el Ministerio de Asuntos Exteriores hubiese emitido la advertencia.**

El ASEGURADOR deberá ser informado durante dicho período y el ASEGURADO decidirá si abandona dicha área o acepta la emisión de un suplemento a su póliza, en la que se podrán fijar nuevas condiciones de garantías, límites y primas, a criterio del ASEGURADOR, quien podrá incluso rechazar la cobertura..

**6. SANCIONES Y EMBARGOS INTERNACIONALES**

La cobertura del seguro, el pago de una indemnización o la prestación de cualquier servicio estarán garantizados solo y únicamente mientras no entren en contradicción con sanciones económicas, comerciales o financieras ni con embargos que hayan sido promulgados por la Unión Europea o España y sean directamente aplicables a las partes contratantes.

Esto resultará igualmente de aplicación en el caso de sanciones comerciales, económicas o financieras y embargos que hayan sido promulgados por los Estados Unidos de América en relación con Irán, Corea del Norte y Siria, en tanto en cuanto no entren en contradicción con las disposiciones legislativas de la Unión Europea o España.

**7. RESCISIÓN DE PÓLIZAS**

En la modalidad de Póliza Flotante, ésta quedará automáticamente rescindida si transcurrieran 6 meses consecutivos sin que el TOMADOR notificara al ASEGURADOR ninguna comunicación de personas aseguradas.

**8. PAGO DE LA PRIMA**

La prima, comprendiendo los impuestos correspondientes, será satisfecha por el TOMADOR en el momento de la perfección del contrato. **La prima no podrá ser objeto de devolución una vez que cualquiera de las garantías cubiertas por la póliza hubiese tomado efecto.**

En el caso de pólizas flotantes el ASEGURADOR, periódicamente, determinará la prima a satisfacer por el TOMADOR en función de las personas aseguradas que le haya notificado éste, antes del comienzo de cada viaje, y en función de la tarifa establecida en las Condiciones Particulares: La notificación de los Asegurados es obligación esencial a efectos de la operatividad de las garantías.

**9. RECURSOS CONTRA TERCEROS**

Excepto en la garantía de accidentes el ASEGURADOR quedará subrogado en los derechos y acciones que correspondan al ASEGURADO frente a terceros y que hayan motivado la intervención de aquel y hasta el total del coste de los servicios prestados o siniestros indemnizados.

**10. RESOLUCIÓN DE CONFLICTOS**

Los conflictos que se pudieran producir por la interpretación o aplicación de este Contrato, serán dirimidos por los Jueces y Tribunales competentes, correspondientes al domicilio del ASEGURADO en España. En caso de que el ASEGURADO no tuviera su domicilio en España, la jurisdicción competente será la de los Juzgados y Tribunales de Madrid.

**11. SINIESTROS Y PRESTACIONES POR ASISTENCIA****11.1 Obligaciones del asegurado.**

- a) Tan pronto como se produzca el siniestro, el TOMADOR DEL SEGURO, el ASEGURADO o los BENEFICIARIOS, deberán emplear todos los medios que estén a su alcance para aminorar las consecuencias del mismo.
- b) El TOMADOR, el ASEGURADO o sus derechohabientes, deberán comunicar al ASEGURADOR el acaecimiento de un siniestro, dentro del plazo máximo de SIETE días, CONTADOS a partir de la fecha en que fue conocido, pudiendo reclamar el ASEGURADOR, los daños y perjuicios causados por la falta de esta declaración salvo que demuestre que éste tuvo conocimiento del siniestro por otro medio.
- c) El ASEGURADO debe suministrar toda prueba que sea razonablemente demandada, sobre la existencia y valor de los objetos asegurados en el momento del siniestro, así como la importancia del daño.
- d) El ASEGURADO debe proceder de inmediato a solicitar la comprobación de los daños o desaparición del equipaje por personas o autoridades competentes –Jefe de Estación, Representante cualificado de compañías aéreas, navieras y transportes, Directores de Hoteles, etc.- y vigilar que sus circunstancias e importancia sean reflejadas en un documento que remitirá al ASEGURADOR.
- e) El ASEGURADO, así como sus beneficiarios, en relación a las garantías de la presente póliza, exoneran del secreto profesional a los facultativos médicos que los hayan atendido, como consecuencia de la ocurrencia de un siniestro, para que éstos puedan facilitar información médica al ASEGURADOR, así como sobre los antecedentes sanitarios en relación al caso, para la correcta evaluación del siniestro. El ASEGURADOR no podrá hacer otro uso distinto del indicado, de la información obtenida.

- f) En caso de robo el ASEGURADO lo denunciará a la Policía o Autoridad del lugar inmediatamente y se lo justificará al ASEGURADOR.  
Si los objetos son recuperados antes del pago de la indemnización, el ASEGURADO deberá tomar posesión de ellos y el ASEGURADOR sólo estará obligado a pagar los daños sufridos.
- g) El ASEGURADO deberá acompañar a las reclamaciones por demoras, documento justificativo de la ocurrencia del siniestro.
- h) En caso de siniestro de Responsabilidad Civil, el TOMADOR, el ASEGURADO o sus derechohabientes, no deben aceptar, negociar o rechazar ninguna reclamación sin la expresa autorización del ASEGURADOR.

### 11.2 Asistencia al Asegurado. Trámites.

- a) El ASEGURADO solicitará la asistencia por teléfono, debiendo indicar su nombre, el número de póliza del seguro, el lugar donde se encuentra, el número de teléfono y descripción del problema que tiene planteado.  
Las llamadas telefónicas podrán ser a cobro revertido y en los países en que no fuera posible hacerlo así, el ASEGURADO podrá recuperar a su regreso el importe de las llamadas contra la presentación de los justificantes.
- b) **El ASEGURADOR no se responsabiliza de los retrasos o incumplimientos debidos a fuerza mayor o a las especiales características administrativas o políticas de un país determinado.** En todo caso, si no fuera posible una intervención directa, por parte de la Compañía, el ASEGURADO será reembolsado a su regreso a España, o en caso de necesidad, en cuanto se encuentre en un país donde no concurra la anterior circunstancia, de los gastos que hubiera incurrido y se hallen garantizados, mediante la presentación de los correspondientes justificantes.
- c) **Las prestaciones de carácter médico y de transporte sanitario deberán efectuarse previo acuerdo del médico que atiende al ASEGURADO con el equipo médico del ASEGURADOR.**
- d) Si el ASEGURADO tuviera derecho a reembolso por la parte de billete no consumido, al hacer uso de la garantía de transporte o repatriación, dicho reembolso revertiría al ASEGURADOR. Así mismo, respecto a los gastos de desplazamiento de las personas aseguradas, el ASEGURADOR sólo se hace cargo de los gastos suplementarios que exija el evento en lo que excedan de los previstos inicialmente por los asegurados.
- e) Las indemnizaciones fijadas en las garantías descritas son complementarias de otras prestaciones a las que el ASEGURADO tenga derecho, obligándose éste a efectuar las gestiones necesarias para recobrar estos gastos de las entidades obligadas al pago y a resarcir al ASEGURADOR las cantidades que haya anticipado.

### 11.3 Tasación de daños o disconformidad en la evaluación del grado de invalidez.

- a) La indemnización, en los daños materiales, se determinará sobre la base del valor de reposición en el día del siniestro, deducida la depreciación por uso.
- b) Si las partes se pusiesen de acuerdo sobre el importe y la forma de la indemnización, el ASEGURADOR deberá pagar la suma convenida. En caso de disconformidad se actuará según lo dispuesto en la Ley de Contrato de Seguro.

### 11.4 Pago de la indemnización.

- a) El pago de la indemnización se efectuará dentro de los veinte días siguientes a la fecha del acuerdo amistoso de las partes.
- b) Si antes de este plazo el ASEGURADOR no ha realizado ningún pago, el ASEGURADO no podrá reclamar intereses por el período anterior.
- c) Para obtener el pago en caso de fallecimiento o invalidez permanente, el ASEGURADO o los BENEFICIARIOS deberán remitir al ASEGURADOR los documentos justificativos que se indican a continuación, según corresponda:
- c.1. Fallecimiento.
- Partida de defunción.
  - Certificado del Registro General de Últimas Voluntades.
  - Testamento, si existe.
  - Certificación del albacea respecto a si en el testamento se designan beneficiarios del seguro.
  - Documento que acredite la personalidad de los beneficiarios y del albacea.
  - Si los beneficiarios fuesen los herederos legales será necesario, además el Auto de Declaración de Herederos dictado por el Juzgado competente.
  - Carta de exención del Impuesto sobre sucesiones o de la liquidación, si procede, debidamente cumplimentada por el Organismo Administrativo competente.
- c.2 Invalidez Permanente.
- Certificado médico de incapacidad con expresión del tipo de invalidez resultante del accidente.

### 11.5 Rechazo de siniestro.

**Si de mala fe el ASEGURADO presenta falsas declaraciones, exagera la cantidad de los daños, pretende destruir o hacer desaparecer objetos existentes antes del siniestro, disimula o sustrae todo o parte de los objetos asegurados, emplea como justificación documentos inexactos o utiliza medios fraudulentos, pierde todo derecho a indemnización por el siniestro.**

## GARANTÍAS

### 1. GARANTÍAS DE ASISTENCIA

#### 1.1. Gastos médicos por enfermedad o accidente

El Asegurador toma a su cargo, hasta el límite establecido en las Condiciones Particulares, los gastos médico-quirúrgicos prescrito o prestado por un médico, así como todos los gastos de hospitalización, farmacéuticos y ambulancia que necesite el Asegurado durante el viaje, como consecuencia de una enfermedad o accidente sobrevenido en el transcurso del mismo.

#### Los gastos médicos dentales, asistencia psicológica quedarán excluidos de esta cobertura.

En los casos de urgencia vital como consecuencia de una complicación imprevisible de una enfermedad crónica o preexistente, se tomarán a cargo los gastos, hasta el límite indicado en las Condiciones Particulares, hasta conseguir la estabilización que permita la prosecución del viaje o el traslado del enfermo hasta su domicilio habitual u hospital más próximo al mismo, según las condiciones señaladas en la cobertura de Repatriación.

**No quedarán cubiertos los gastos médicos o farmacéuticos inferiores a 10 euros.**

**1.2. Gastos por enfermedad psicológica o psiquiátrica**

El Asegurador tomará a su cargo, hasta el límite indicado en las Condiciones Particulares, de acuerdo con la duración del seguro contratado, el coste del tratamiento de enfermedades psicológicas / psiquiátricas efectuado al Asegurado, cuando este haya sido prescrito por un médico, durante el viaje, como consecuencia de una enfermedad o accidente sobrevenido en el transcurso del mismo.

En los casos de urgencia vital como consecuencia de una complicación imprevisible de una enfermedad crónica o preexistente, se tomarán a cargo los gastos, hasta el límite indicado en las Condiciones Particulares, hasta conseguir la estabilización que permita la prosecución del viaje o el traslado del enfermo hasta su domicilio habitual u hospital más próximo al mismo, según las condiciones señaladas en la cobertura de Repatriación.

**1.3. Gastos por fisioterapia o quiropráctica**

El Asegurador tomará a su cargo, hasta el límite indicado en las Condiciones Particulares, de acuerdo con la duración del seguro contratado, el coste del tratamiento quiropráctica / fisioterapia efectuado al Asegurado con posterioridad a la prescripción por parte de un médico que no sea quiropráctico / fisioterapeuta, durante el viaje, como consecuencia de una enfermedad o accidente sobrevenido en el transcurso del mismo.

En los casos de urgencia vital como consecuencia de una complicación imprevisible de una enfermedad crónica o preexistente, se tomarán a cargo los gastos, hasta el límite indicado en las Condiciones Particulares, hasta conseguir la estabilización que permita la prosecución del viaje o el traslado del enfermo hasta su domicilio habitual u hospital más próximo al mismo, según las condiciones señaladas en la cobertura de Repatriación.

**1.4. Gastos odontológicos urgentes**

El Asegurador tomará a su cargo, hasta el límite indicado en las Condiciones Particulares, de acuerdo con la duración del seguro contratado el coste del tratamiento efectuado al Asegurado para el alivio del dolor relacionado con una infección de encía o diente, durante el viaje sobrevenido en el transcurso del mismo y que dé lugar a un tratamiento urgente para mitigar este dolor.

**1.5. Gastos odontológicos urgentes por accidente**

El Asegurador tomará a su cargo, hasta el límite indicado en las Condiciones Particulares, de acuerdo con la duración del seguro contratado el coste de los servicios de emergencia proporcionados por un dentista/odontólogo al Asegurado relativo al tratamiento de su diente natural que resulta de un golpe accidental sufrido en la boca durante el viaje, como consecuencia de un accidente sobrevenido en el transcurso del mismo y que dé lugar a un tratamiento urgente para mitigar este dolor.

**Expresamente se hace constar que queda excluido:**

- **Los dientes rotos o astillados, empastes/amalgamas aflojados o perdidos mientras se come, mastica y muerde no se considerarán, en ningún momento, un accidente o resultado de un accidente bajo los términos de esta póliza.**

- **Coronas dentales y ortodoncia**

**1.6. Compensación por desfiguración**

El Asegurador compensará al asegurado hasta el límite indicado en las Condiciones Particulares como consecuencia de las cicatrices antiestéticas duraderas sufridas por el asegurado durante el viaje, como consecuencia de un accidente sobrevenido en el transcurso del mismo. El importe de la compensación por desfiguración, hasta el límite anteriormente indicado, se determinará de acuerdo con la evaluación de un experto médico designado por el Asegurador. La desfiguración se evaluará en el momento de la consolidación mediante un estudio médico.

**Las cicatrices antiestéticas garantizadas por esta cobertura no podrán ser consideradas como invalidez, ni podrán en ningún caso limitar las capacidades del asegurado para trabajar, comer, etc., al ser este tipo de lesiones objeto de otra cobertura.**

**1.7. Gastos de transporte en ambulancia en relación con el tratamiento**

El Asegurador tomará a su cargo los gastos derivados del transporte sanitario en ambulancia en el interior del país anfitrión donde reciba asistencia sanitaria, siempre que la patología del paciente le impida desplazarse por sus propios medios.

**1.8. Repatriación o transporte sanitario de heridos o enfermos**

En caso de accidente o enfermedad sobrevenida al Asegurado durante el viaje, como consecuencia de un accidente sobrevenido en el transcurso del mismo., el Asegurador tomará a su cargo el transporte al centro hospitalario que disponga de las instalaciones necesarias, o hasta su domicilio habitual duraderas sufridas por el asegurado.

Asimismo, el equipo médico del Asegurador en contacto con el médico que trate al Asegurado supervisará que la atención prestada sea la adecuada.

El medio de transporte utilizado en cada caso será decidido por el equipo médico del Asegurador en función de la urgencia y la gravedad del mismo. Cuando el paciente se encuentre en un hospital con infraestructura adecuada para atender satisfactoriamente el problema médico que presenta el Asegurado, la repatriación o transporte sanitario del mismo podrá posponerse el tiempo suficiente para que la gravedad del problema sea superada permitiendo realizar el traslado en mejores condiciones médicas.

**1.9. Repatriación o transporte del Asegurado fallecido**

En caso de defunción de un Asegurado durante el viaje, como consecuencia de un accidente sobrevenido en el transcurso del mismo, el Asegurador organizará el traslado del cuerpo hasta el lugar de inhumación en su país de origen y se hará cargo de los gastos del mismo. En dichos gastos se entenderán incluidos los de acondicionamiento postmortem de acuerdo con los requisitos legales así como el regreso a su domicilio de hasta dos acompañantes para que puedan acompañar al cadáver hasta el lugar de inhumación.

**No estarán comprendidos los gastos de inhumación y ceremonia.**

**1.10. Regreso anticipado por fallecimiento de un familiar**

Si cualquiera de los Asegurados debe interrumpir su viaje a causa del fallecimiento de su cónyuge, pareja de hecho (inscrita como tal en un registro de carácter oficial), ascendiente o descendiente en primer o segundo grado de consanguinidad (padres, hijos, abuelos o nietos), o hermano/a, cuñado/a, el Asegurador tomará a su cargo el transporte en avión (clase turista) o tren (1ª clase), desde el lugar en que se encuentre al de inhumación en el país de origen.

**1.11. Regreso anticipado por hospitalización de un familiar**

Si cualquiera de los Asegurados debe interrumpir su viaje a causa de la hospitalización de su cónyuge, pareja de hecho (inscrita como tal en un registro de carácter oficial), ascendiente o descendiente en primer o segundo grado de consanguinidad (padres, hijos, abuelos o nietos), o hermano/a, cuñado/a, como consecuencia de un accidente o enfermedad grave que prevea un internamiento mínimo de 5 días, y el mismo

se haya producido después de la fecha de inicio del viaje, el Asegurador tomará a su cargo el transporte, en avión (clase turista) o tren (1ª clase), desde el lugar en que se encuentre al de hospitalización en el país de origen.

#### 1.12. Billeto de Regreso al País Anfitrión

El asegurador tomará a su cargo el coste del regreso, billete de vuelta, en avión (clase turista) o tren (1ª clase), al país anfitrión (lugar de estancia, si debido a la muerte accidental, accidente o enfermedad que amenacen la vida de un padre, hermano o cónyuge de hecho o de derecho, que haya sido diagnosticado después de su llegada al país anfitrión **si y sólo si** al asegurado le quedan más de 30 días antes de su regreso original programado, o si aún quedándole menos debiera volver al país anfitrión para realizar un examen necesario para sus estudios futuros.

**Esta cobertura se concede sólo a los participantes matriculados en un programa de estudios académicos de al menos 6 meses.**

#### 1.13. Desplazamiento de familiares en caso de hospitalización del Asegurado

Si el estado del Asegurado enfermo o herido, requiere y se prevé su hospitalización durante un período superior a cinco días, el Asegurador pondrá a disposición de un familiar del Asegurado, o de la persona que éste designe, un billete de ida y vuelta, en avión (clase turista) o tren (1ª clase), para que pueda acompañarlo.

El Asegurador además abonará, en concepto de gastos de estancia del acompañante desplazado o, en su lugar, de los gastos de estancia de la persona que esté viajando en compañía del mismo y contra la presentación de las facturas correspondientes, hasta el límite establecido en las Condiciones Particulares.

#### 1.14. Prolongación de estancia del asegurado por prescripción médica

El Asegurador tomará a su cargo los gastos de prolongación de estancia del asegurado hotel por prescripción facultativa, con el acuerdo de su equipo médico, hasta los importes indicados en las condiciones particulares.

**Mediante una sobreprima sobre las condiciones actuales quedan amparados por las garantías de la póliza la práctica de actividades deportivas o deportes de nieve, siendo derogado el punto 14 de Exclusiones Generales a la Póliza, hasta el límite contratado establecido en las Condiciones Particulares**

### 2. GARANTÍAS DE EQUIPAJE

#### 2.1. Robo y daños materiales al equipaje.

Se garantiza, hasta el límite establecido en las Condiciones Particulares, la indemnización por daños y pérdidas materiales del equipaje o efectos personales del Asegurado en caso de robo (entendiendo por tal la sustracción cometida mediante violencia o intimidación a las personas o fuerza en las cosas), pérdida total o parcial debida al transportista o daños a consecuencia de incendio o agresión, ocurridos durante el transcurso del viaje. Todos los objetos de uso personal que el Asegurado lleve consigo durante el viaje, así como los expedidos por cualquier medio de transporte (excluyendo los artículos que hayan sido alquilados, prestados o se le hayan confiado).

Se garantiza hasta el 50% de la suma asegurada los teléfonos móviles y sus accesorios, cámaras y complementos de fotografía y video, radiofonía, de registro o de reproducción de sonido o de imagen, así como sus accesorios y el material informático de toda clase.

**Esta indemnización será siempre en exceso de las percibidas de la compañía de transporte y con carácter complementario, debiendo presentarse, para proceder al cobro de la misma, el justificante correspondiente de la empresa transportista, así como la relación detallada del equipaje y su valor estimado.**

**Se excluye el hurto y el simple extravío por causa del propio Asegurado.**

Para hacer efectiva la prestación en caso de robo, será necesaria la presentación previa de la denuncia ante las autoridades competentes.

Quedarán amparados (hasta el límite establecido en las Condiciones Particulares) los gastos de gestión y obtención, debidamente justificados, ocasionados por la sustitución, que el Asegurado tenga que realizar, por la pérdida o robo de documentos de viaje, tarjetas de crédito, de viaje y gasolina, billetes de transporte, pasaporte o visados, que ocurran durante el viaje y estancias. **No son objeto de esta cobertura, y, en consecuencia, no se indemnizarán los perjuicios derivados de la pérdida o robo de los objetos mencionados o de su utilización indebida por terceras personas.**

#### 2.2. Búsqueda, localización y envío de equipajes extraviados.

En caso de pérdida de equipajes en vuelo regular, el Asegurador arbitrará todos los medios a su alcance para posibilitar su localización, informar al Asegurado de las novedades que al respecto se produzcan y, en su caso, hacerlo llegar a manos del beneficiario sin cargo alguno para el mismo.

#### 2.3. Demora en la entrega del equipaje facturado

El Asegurador se hará cargo hasta el límite fijado en condiciones particulares previa presentación de las facturas correspondientes, de la compra de artículos de primera necesidad, ocasionados por una demora de 24 o más horas en la entrega del equipaje facturado. **En ningún caso esta indemnización puede ser acumulada a la indemnización por la garantía de "Robo y daños materiales al equipaje".**

En el caso de que la demora se produzca en el viaje de regreso, sólo estará cubierta si la entrega del equipaje se retrasa más de 48 horas desde el momento de la llegada.

Para la prestación de esta garantía, el Asegurado deberá aportar al Asegurador documento acreditativo que especifique la ocurrencia de la demora y su duración, expedido por la empresa porteadora.

**Quedan excluidos los supuestos de conflictos sociales.**

### 3. GARANTÍAS DE DEMORA DE VIAJE

#### 3.1. Demora del viaje en la salida del medio de transporte.

Cuando la salida del medio de transporte público elegido por el Asegurado se demore en la salida, como mínimo 6 horas, el Asegurador reembolsará contra la presentación de los justificantes y facturas oportunas, los gastos adicionales de hotel, manutención y transporte como consecuencia de la demora, hasta el límite establecido en las Condiciones Particulares.

Será necesario para la tramitación del pago la presentación de los documentos justificativos emitidos por la Entidad Titular del medio de transporte público, que certifiquen el retraso. Esta indemnización tendrá lugar siempre que la misma no haya sido asumida por la Compañía porteadora.

**Quedan excluidos los gastos realizados en lugar diferente al que se produzca la demora. No quedarán cubiertas por la presente garantía las cancelaciones de salida del medio de transporte, es decir, la no realización del viaje del medio de transporte programado y en el que había reservada al menos una plaza.**

**Quedan excluidas de esta garantía las demoras producidas en vuelos charter o no regulares.**

**Quedan excluidos los supuestos de conflictos sociales.**

#### 4. GARANTÍAS DE ACCIDENTE EN VIAJE

##### 4.1. Indemnización por fallecimiento por accidente en viaje 24 horas

El Asegurador garantiza, hasta el límite indicado en las Condiciones Particulares el pago de las indemnizaciones que en caso de muerte o invalidez permanente puedan corresponder, a consecuencia de los accidentes acaecidos al Asegurado durante los viajes y estancias fuera del domicilio habitual.

**Quedan cubiertos los accidentes que el Asegurado pueda sufrir al viajar como pasajero de una Empresa de transporte aéreo, debidamente autorizada siempre que la aeronave sea pilotada por personal con licencia de piloto vigente y en regla y (I) que la aeronave se encuentre en vuelo regular o "chárter" entre aeropuertos acondicionados para tráfico de pasajeros, o (II) que la aeronave se encuentre estacionada en las pistas de aterrizaje o despegue de los citados aeropuertos, o (III) que la aeronave se encuentre realizando en los mismos cualquier tipo de maniobra.**

**Se excluyen la cobertura del seguro las personas que viajen en aviones particulares, de alquiler, de un solo motor (ya sea de hélice, turbohélice, a reacción, etc.).**

Si como consecuencia de un Accidente cubierto por la Póliza se produjera la muerte del Asegurado, inmediatamente o en el plazo de un año desde la fecha del accidente, la Compañía abonará la Suma Asegurada indicada en las presentes Condiciones.

Si después del pago de una indemnización por invalidez permanente, se produjese la muerte del Asegurado, como consecuencia del mismo siniestro, el Asegurador pagará la diferencia entre el importe satisfecho por invalidez y la suma asegurada para el caso de muerte, cuando dicha suma fuese superior.

Los menores de 14 años por prescripción legal, no estarán asegurados para riesgo de Muerte

##### 4.2. Indemnización por invalidez permanente por accidente en viaje 24 horas

Si como consecuencia de un accidente cubierto por la póliza se produjera la Invalidez Permanente Absoluta del Asegurado, inmediatamente o en el plazo de un año a contar desde la fecha del accidente, la Compañía abonará la Suma Asegurada indicada en las presente Condiciones.

A los efectos de esta garantía se entenderán por:

##### **Invalidez Permanente Absoluta**

La situación en la que el Asegurado quede incapacitado por completo para realizar cualquier profesión y oficio.

##### **Invalidez Permanente Parcial**

En este caso la Compañía abonará los porcentajes sobre la Suma Asegurada que se especifica en las Condiciones Particulares de la Póliza, de acuerdo con la siguiente escala:

##### Escala Invalidez Parcial

b.1 Pérdida o inutilización de ambos brazos o ambas manos, o de un brazo y una pierna, o de una mano o de un pie, o de ambas piernas, o ambos pies, ceguera absoluta, parálisis completa, o cualquier otra lesión que le incapacite para todo trabajo: 100%

b.2 Pérdida o inutilidad absoluta:

- De un brazo o de una mano: .....	60%
- De una pierna o de un pie: .....	50%
- Sordera completa: .....	40%
- Del movimiento del pulgar o del índice: .....	40%
- Pérdida de la vista de un ojo: .....	30%
- Pérdida del dedo pulgar de la mano: .....	20%
- Pérdida del dedo índice de la mano: .....	15%
- Sordera de un oído: .....	10%
- Pérdida de otro dedo cualquiera: .....	5%

Serán de aplicación, como complemento del anterior baremo, las siguientes normas:

-La existencia de varios tipos de invalidez derivados de un mismo Accidente acumularán sus porcentajes hasta el máximo del 100% de la Suma Asegurada para esta garantía.

- La suma de porcentajes para invalidez parcial, en un mismo miembro u órgano, no podrá ser superior al % previsto por la pérdida del mismo.

- Las invalideces no previstas en esta Tabla se indemnizarán por analogía.

- Si el Asegurado prueba que es zurdo los % previstos serán invertidos.

- Las limitaciones y pérdidas de carácter parcial serán indemnizadas en proporción a la pérdida funcional absoluta del miembro afectado.

- Si un miembro u órgano presentaba con anterioridad al Accidente amputaciones o limitaciones funcionales, la indemnización será la diferencia entre el de invalidez preexistente y la resultante después del Accidente.



**CLAUSULA DE INDEMNIZACIÓN POR EL CONSORCIO DE COMPENSACIÓN DE SEGUROS DE LAS PERDIDAS DERIVADAS DE ACONTECIMIENTOS EXTRAORDINARIOS EN SEGUROS DE PERSONAS.**

De conformidad con lo establecido en el texto refundido del Estatuto legal del Consorcio de Compensación de Seguros, aprobado por el Real Decreto Legislativo 7/2004 de 29 de octubre, y modificado por la Ley 12/2006, de 16 de mayo, el tomador de un contrato de seguro de los que deben obligatoriamente incorporar recargo a favor de la citada Entidad Pública Empresarial, tiene la facultad de convenir la cobertura de los riesgos extraordinarios con cualquier Entidad aseguradora que reúna las condiciones exigidas por la legislación vigente.

Las indemnizaciones derivadas de siniestros producidos por acontecimientos extraordinarios acaecidos en España, y que afecten a riesgos en ella situados, y también los acaecidos en el extranjero cuando el asegurado tenga su residencia habitual en España, serán pagadas por el Consorcio de Compensación de Seguros cuando el tomador hubiese satisfecho los correspondientes recargos a su favor y se produjera alguna de las siguientes situaciones:

- a) Que el riesgo extraordinario cubierto por el Consorcio de Compensación de Seguros no esté amparado por la póliza de seguro contratada con la Entidad aseguradora.
- b) Que, aun estando amparado por dicha póliza de seguro, las obligaciones de la Entidad aseguradora no pudieran ser cumplidas por haber sido declarada judicialmente en concurso o por estar sujeta a un procedimiento de liquidación intervenida o asumida por el Consorcio de Compensación de Seguros.

El Consorcio de Compensación de Seguros ajustará su actuación a lo dispuesto en el mencionado Estatuto Legal, en la Ley 50/1980, de 8 de octubre, de Contrato de Seguro, en el Reglamento del seguro de riesgos extraordinarios, aprobado por el Real Decreto 300/2004, de 20 de febrero, y en las disposiciones complementarias.

**RESUMEN DE LAS NORMAS LEGALES****1. Acontecimientos extraordinarios cubiertos.**

- a) Los siguientes fenómenos de la naturaleza: terremotos y maremotos, inundaciones extraordinarias (incluyendo los embates de mar), erupciones volcánicas, tempestad ciclónica atípica (incluyendo los vientos extraordinarios de rachas superiores a 135 km/h, y los tornados) y caídas de meteoritos.
- b) Los ocasionados violentamente como consecuencia de terrorismo, rebelión, sedición, motín y tumulto popular.
- c) Hechos o actuaciones de las Fuerzas Armadas o de las Fuerzas y Cuerpos de Seguridad en tiempo de paz.

**2. Riesgos excluidos.**

- a) Los que no den lugar a indemnización según la Ley de Contrato de Seguro.
- b) Los ocasionados en personas aseguradas por contrato de seguro distinto a aquellos en que es obligatorio el recargo a favor del Consorcio de Compensación de Seguros.
- c) Los producidos por conflictos armados, aunque no haya precedido la declaración oficial de guerra.
- d) Los derivados de la energía nuclear, sin perjuicio de lo establecido en la Ley 25/1964, de 29 de abril, sobre energía nuclear.
- e) Los producidos por fenómenos de la naturaleza distintos a los señalados en el artículo 1 del Reglamento del Seguro de Riesgos Extraordinarios, y en particular, los producidos por elevación del nivel freático, movimiento de laderas, deslizamiento o asentamiento de terrenos, desprendimiento de rocas y fenómenos similares, salvo que éstos fueran ocasionados manifiestamente por la acción del agua de lluvia que, a su vez, hubiera provocado en la zona una situación de inundación extraordinaria y se produjeran con carácter simultáneo a dicha inundación.
- f) Los causados por actuaciones tumultuarias producidas en el curso de reuniones y manifestaciones llevadas a cabo conforme a lo dispuesto en la Ley Orgánica 9/1983 de 15 de julio, reguladora del derecho de reunión, así como durante el transcurso de huelgas legales, salvo que las citadas actuaciones pudieran ser calificadas como acontecimientos extraordinarios conforme el artículo 1 del Reglamento del Seguro de Riesgos Extraordinarios.
- g) Los causados por mala fe del asegurado.
- h) Los correspondientes a siniestros producidos antes del pago de la primera prima o cuando, de conformidad con lo establecido en la Ley de Contrato del Seguro, la cobertura del Consorcio de Compensación de Seguros se halle suspendida o el seguro quede extinguido por falta de pago de las primas.
- i) Los siniestros que por su magnitud y gravedad sean calificados por el Gobierno de la Nación como de "catástrofe o calamidad nacional".

**3. Extensión de la cobertura.**

La cobertura de los riesgos extraordinarios alcanzará a las mismas personas y sumas aseguradas que se hayan establecido en la póliza a efectos de los riesgos ordinarios.

En las pólizas de seguro de vida que, de acuerdo con lo previsto en el contrato, y de conformidad con la normativa reguladora de los seguros privados, generen provisión matemática, la cobertura del Consorcio se referirá al capital en riesgo para cada asegurado, es decir, a la diferencia entre la suma asegurada y la provisión matemática que, de conformidad con la normativa citada, la entidad aseguradora que la hubiera emitido debe tener constituida. El importe correspondiente a la citada provisión matemática será satisfecho por la mencionada entidad aseguradora.

**PROCEDIMIENTOS DE ACTUACIÓN EN CASO DE SINIESTRO INDEMNIZABLE POR EL CONSORCIO DE COMPENSACIÓN DE SEGUROS.**

En caso de siniestro, el asegurado, tomador, beneficiario, o sus respectivos representantes legales, directamente o a través de la Entidad aseguradora o del mediador de seguros, deberá comunicar, dentro del plazo de siete días de haberlo conocido, la ocurrencia del siniestro, en la Delegación Regional del Consorcio que corresponda, según el lugar donde se produjo el siniestro. La comunicación se formulará en el modelo establecido al efecto, que está disponible en la página "web" del Consorcio ([www.consorseguros.es](http://www.consorseguros.es)) o en las oficinas de éste o de la Entidad aseguradora, al que deberá adjuntarse la documentación que, según la naturaleza de las lesiones, se requiera.

Para aclarar cualquier duda que pudiera surgir sobre el procedimiento a seguir, el Consorcio de Compensación de Seguros dispone del siguiente teléfono de atención al asegurado: 902 222 665.

## 5. GARANTÍAS DE RESPONSABILIDAD CIVIL

### 5.1. Responsabilidad civil privada.

El Asegurador toma a su cargo, hasta el límite establecido en las Condiciones Particulares, las indemnizaciones pecuniarias, que sin constituir sanción personal o complementaria de la responsabilidad civil, puedan exigirse al Asegurado con arreglo a los Artículos 1.902 a 1.910 del Código Civil, o disposiciones similares previstas por las legislaciones extranjeras, viniera obligado a satisfacer el Asegurado, como civilmente responsable de daños corporales o materiales causados involuntariamente a terceros en sus personas, animales o cosas.

Quedan comprendidos el pago de las costas y gastos judiciales, así como la constitución de las fianzas judiciales exigidas al Asegurado, en concepto de Gastos Legales hasta el límite establecido en las Condiciones Particulares.

**Los primeros 200 euros de cada siniestro serán a cargo del asegurado.**

**En ningún caso se trata de un seguro de defensa jurídica, sino de una cobertura accesoria a la de asistencia en viaje.**

Obligaciones del asegurado:

En caso de siniestro de Responsabilidad Civil, el Tomador, el Asegurado, o sus derechohabientes, no deben aceptar, negociar o rechazar ninguna reclamación sin la expresa autorización del Asegurador.

### 5.2. Gastos de Asistencia jurídica

El Asegurador toma a su cargo, hasta el límite establecido en las Condiciones Particulares, los gastos de defensa del Asegurado incurridos como demandado en caso de litigio comprometiendo su responsabilidad frente a terceros (Garantía 5.1).

En el caso de que el asegurado tenga necesidad de contratar un abogado para su defensa legal fuera de su país de residencia habitual o de nacionalidad, siempre que los hechos que se le imputen no sean susceptibles de sanción penal en la legislación del país donde se encuentre, El Asegurador le reembolsará los honorarios de su abogado hasta el límite anteriormente indicado.

Los hechos relacionados con la actividad profesional del asegurado, el uso o la custodia de un vehículo a motor y las responsabilidades contractuales en las que el Asegurado sea parte quedan excluidos formalmente de la aplicación de esta garantía. El asegurado se compromete a enviar a El Asegurador en el plazo más breve posible, los documentos justificativos de los honorarios de su abogado.

**Los primeros 200 euros de cada siniestro serán a cargo del asegurado.**

**En ningún caso se trata de un seguro de defensa jurídica, sino de una cobertura accesoria a la de asistencia en viaje.**

Obligaciones del asegurado

En caso de siniestro de Responsabilidad Civil, el Tomador, el Asegurado, o sus derechohabientes, no deben aceptar, negociar o rechazar ninguna reclamación sin la expresa autorización del Asegurador.

### CÚMULO MAXIMO

**Se establece un cúmulo máximo por siniestro de 5.000.000 Euros.**

De acuerdo con lo anterior se hace expresamente constar que en el caso de que varios Asegurados pudieran verse afectados a causa de un mismo siniestro el límite máximo indemnizable será el cúmulo establecido, por lo que en caso de superarse dicho importe, este será dividido entre el número de Asegurados afectados para determinar su indemnización.

## EXCLUSIONES GENERALES A LA POLIZA

**Expresamente se hace constar que queda excluido para todas las garantías:**

### 1. Aquellos siniestros que ocurran como resultado de alguna de las siguientes causas:

- a) Si el siniestro se refiere a una enfermedad de la que el Asegurado tenía conocimiento antes de la contratación de la póliza, salvo que sea un agravamiento inesperado de la misma cubierto en la garantía.
- b) Si el Asegurado viaja en contra del consejo de un médico y el siniestro está relacionado con esta garantía.
- c) Si el Asegurado viaja con el fin de recibir tratamiento médico y el siniestro está relacionado con esta garantía.
- d) Si el Asegurado está en la lista de espera de un hospital o si está esperando los resultados de análisis o investigaciones médicas y el siniestro está relacionado con esta garantía.
- e) Si al Asegurado se le ha dado un pronóstico terminal y el siniestro está relacionado con esta garantía.
- f) Si el Asegurado sufre o ha sufrido de ansiedad, estrés, depresión o cualquier desorden psicológico o psiquiátrico al momento de tomar este seguro y el siniestro está relacionado con esta garantía.
- g) Si la ASEGURADA está embarazada y tiene fecha probable de parto con anterioridad a las doce semanas anteriores a la finalización del viaje reservado (o dieciséis semanas en el caso de embarazos múltiples) y el siniestro está relacionado con esta garantía.

2. Cualquier siniestro que derive de una Guerra, guerra civil, invasión, insurrección, revolución, uso de poder militar o usurpación de poderes gubernamentales o militares.

3. Cualquier siniestro relacionado con la pérdida o daño causado directa o indirectamente por un Gobierno, autoridad pública o local expropiado legalmente o dañado sus bienes.

4. Cualquier siniestro derivado de conflictos civiles, huelgas o disturbios de cualquier tipo.

5. Pérdida y daño de cualquier bien, gasto, o responsabilidad derivada de:

- a) Radiación ionizante o contaminación radioactiva de cualquier combustible nuclear o de cualquier residuo nuclear derivado de la combustión nuclear;
  - b) Las propiedades radioactivas, tóxicas, explosivas o peligrosas de cualquier equipo nuclear explosivo o de cualquier parte del mismo.
6. Si el Asegurado cuenta con otra póliza de seguro que cubra los mismos riesgos que la presente debe ponerlo en conocimiento del Asegurador, el cual tendrá derecho a compartir el riesgo y reclamar la parte proporcional que pueda corresponder a otros aseguradores.
  7. Pérdida, destrucción o daño causado directamente por ondas de presión derivadas de cualquier aeronave u otro objeto volador que viaje a la velocidad del sonido o sobre la misma.
  8. Cualquier siniestro que surja del hecho de que el Asegurado se encuentra en, o ingresa a, o abandona una aeronave salvo como pasajero con pasaje de pago en una aeronave plenamente habilitada para el transporte de pasajeros.
  9. Cualquier siniestro derivado del uso de un vehículo de dos ruedas de más de 50cc.
  10. Cualquier otra pérdida relacionada con el hecho de que el Asegurado reclame a menos que ofrezcamos cobertura en el marco de este seguro.
  11. Cualquier siniestro derivado del hecho de que el operador de viajes, aerolínea u otra compañía, empresa o persona se torne insolvente, o sea incapaz o no desee cumplir con cualquier parte de sus obligaciones hacia el Asegurado.
  12. Cualquier siniestro derivado del hecho de que el Asegurado se vea involucrado en un acto fraudulento, ilegal o penal.
  13. Carreras de cualquier tipo (excepto pedestres y las realizadas como aficionado de las actividades cubiertas).
  14. Deportes de invierno
  15. Accidentes o lesiones resultantes de la participación en deportes de alto riesgo o deportes violentos, tales como, pero no limitado a: submarinismo con escafandra autónoma, saltos a caballo, parapente, esquí o deslizamiento con tabla en la nieve fuera de las pistas o plataformas de las estaciones de esquí, montañismo, caza, uso de armas de fuego o armas accionadas por aire/muelle, paracaidismo, hockey sobre hielo, boxeo y artes marciales, surfing, puenting, etc
  16. Cualquier siniestro derivado de campeonatos, o eliminatorias, o prácticas oficialmente organizadas o entrenamientos para estos eventos.
  17. Cualquier siniestro derivado de (i) suicidio o intento de suicidio del Asegurado, o (ii) lesiones deliberadas sobre el propio cuerpo del Asegurado o la puesta en peligro de la propia vida del Asegurado (a menos que esté intentado salvar una vida humana).
  18. Cualquier siniestro derivado del hecho de que el Asegurado se encuentre bajo la influencia de alcohol o drogas, o en relación con el uso de las mismas, a menos que las mismas sean prescritas por un médico.

#### **EXCLUSIONES ESPECÍFICAS DE LAS GARANTÍAS DE ASISTENCIA**

Expresamente se hace constar que queda excluido:

1. Los gastos relacionados con el tratamiento o cirugía efectuados con más de 12 meses de posterioridad a la fecha del incidente que el Asegurado reclama.
2. Cualquier tratamiento o medicación de cualquier tipo que el Asegurado reciba con posterioridad a su regreso a su país de origen.
3. Salvo lo indicado en las garantías del presente condicionado, las enfermedades o lesiones que se produzcan como consecuencia de padecimientos crónicos o previos al viaje, así como complicaciones o recaídas.
4. Los gastos relacionados con los accidentes o enfermedades por causa del ejercicio de una profesión de carácter manual.
5. Exámenes médicos, dentales y oculares preventivos o rutinarios.
6. Examen físico para deportes.
7. Vacunaciones e inmunizaciones (por ejemplo vacunas contra la tuberculosis exigidas por la escuela, rayos X) así como sus consecuencias.
8. Medicinas que no fueron prescritas por un médico.
9. Acné (al menos que esté tratado con antibióticos).
10. Tratamiento médico por motivos principalmente estéticos (por ejemplo la eliminación de verrugas, cicatrices, lunares, etc).
11. Embarazo o nacimiento cuando la fecha estimada de parto se encuentra dentro de las doce semanas de la finalización de su viaje (o dieciséis en el caso de embarazos múltiples).
12. Parto
13. Los gastos de revisiones médicas periódicas, preventivas o pediátricas.
14. Cualquier gasto adicional posterior al momento en que, según la opinión de los asesores médicos del Asegurador, el Asegurado se encuentra apto para regresar a su país de origen.
15. Cualquier tratamiento médico de cualquier tipo que tenga lugar con posterioridad al momento en que el Asegurado ha rechazado la oferta de repatriación cuando en opinión de los asesores médicos de la Compañía el mismo se encuentra apto para viajar.
16. Tratamientos relacionados con o resultantes de la epilepsia, la malaria, hepatitis C, del HIV, SIDA, o enfermedades de transmisión sexual.
17. Tratamientos relacionados con desórdenes alimenticios, tales como, pero no limitados a, anorexia, bulimia, etc

18. Cualquier tratamiento o cirugía que EL Asegurador considere no inmediatamente necesario y que pueda esperar hasta que el Asegurado regrese a su domicilio habitual. La decisión de EL Asegurador es definitiva y vinculante.
19. El gasto adicional de alojamiento en una habitación individual o privada a menos que resulte médicamente necesario.
20. Cualquier tratamiento o medicación de cualquier tipo que el Asegurado reciba con posterioridad a su regreso a su domicilio.
21. Gafas, lentes de contacto, extremidades artificiales y prótesis.

#### **EXCLUSIONES ESPECÍFICAS DE LAS GARANTÍAS DE EQUIPAJE**

Expresamente se hace constar que queda excluido:

1. La rotura de artículos frágiles (incluyendo porcelana, cristal, esculturas y equipo de video) o equipo deportivo mientras se encuentra en uso a menos que los mismos sean transportados por un transportista y sean dañados por un incendio u otro accidente en un barco, aeronave o vehículo en el que se transportan.
2. Los documentos, cartas de identidad, tarjetas de crédito, tarjetas magnéticas, billetes de transporte, dinero en metálico, los títulos valores y llaves.
3. El robo, pérdida o daño de bicicletas, vehículos a motor, equipos marítimos y naves y equipo de deportes de invierno, salvo que se haya contratado dicha modalidad.
4. El robo, pérdida o daño de prótesis odontológicas, dentaduras, lentes de contacto, gafas, gafas de sol, muletas o audífonos.
5. El desgaste, la pérdida de valor, el fallo eléctrico o mecánico o el daño causado por cualquier proceso de limpieza, reparación o restauración o el daño causado por el filtrado de polvos o fluidos transportados dentro de su equipaje.
6. Las insuficiencias debido a errores o negligencia.
7. Cualquier pérdida o robo que usted no informe a la policía dentro de las 24 horas de su descubrimiento y respecto del cual usted no obtenga un reconocimiento escrito al respecto.
8. El retraso o detención de sus pertenencias debido a ser retenidas legalmente por un funcionario de aduana.
9. Dinero en efectivo.
10. Objetos dejados sin atención en un lugar público.
11. Cualquier pérdida, robo o daño de artículos transportados en el porta equipajes en el techo de un vehículo.
12. El robo, la pérdida o el daño del equipaje o de objetos personales durante un viaje a menos que informe de esto al transportista y obtenga el correspondiente informe de irregularidad al momento de la pérdida.
13. El daño causado a las maletas, bolsos o piezas similares a menos que usted no pueda utilizar el artículo dañado de la forma habitual.
14. La pérdida o robo de objetos personales o equipaje mientras no se encuentre bajo su control o mientras se encuentre bajo control de cualquier otra persona que no sea una aerolínea o transportista.
15. El dinero en poder de menores de 16 años.
16. La pérdida del pasaporte si usted no informa la misma al Representante Consular de su país de origen dentro de las 24 horas del descubrimiento de la misma y obtiene un informe que confirme la fecha de la pérdida y la fecha en la cual obtuvo un pasaporte de reemplazo.
17. Los cheques de viaje cuando el emisor reemplazará las pérdidas sin cargo (a excepción de un cargo por servicio).

#### **EXCLUSIONES DE LAS GARANTÍAS DE ACCIDENTE EN VIAJE**

Expresamente se hace constar que queda excluido:

1. Accidentes o Enfermedades anteriores a la Póliza.
2. Cualquier Accidente o Enfermedad que sea provocado intencionadamente por el Asegurado, suicidio o cualquier lesión auto-inflingida.
3. El infarto de miocardio.
4. Accidentes o Enfermedades provocados por tratamientos que no hayan sido prescritos por un médico.
5. La participación activa del Asegurado en delitos o la resistencia de éste a ser detenido. Cualquier imprudencia o negligencia grave del Asegurado que sea notoriamente peligrosa.
6. Como profesional cualquier práctica de deporte, y salvo pacto expreso, como aficionado, esquí de montaña y/o náutico, escalada, boxeo, submarinismo, polo, concursos hípicas, caza mayor y cualquier deporte que implique riesgo aéreo.
7. Salvo pacto expreso en contrario, y exclusivamente en pólizas individuales, la conducción o utilización de motocicletas superiores a 125c.c.
8. Guerra declarada o no, conmociones civiles, rebeliones, secuestro, ley marcial o cuarentena y su proclamación.
9. Terremotos, inundaciones, erupciones volcánicas o huracanes.
10. Radiaciones o efectos de la energía nuclear.
11. Cualquier accidente que se produzca estando el asegurado bajo la influencia de bebidas alcohólicas, drogas, estupefacientes, psicotrópicos, estimulantes y otras sustancias análogas. Para la determinación de dicha influencia, independientemente del tipo de accidente de que se trate, se estará a los límites fijados por la legislación aplicable en materia de circulación de vehículos a motor y seguridad vial al momento de su ocurrencia.

**12. Virus de Inmunodeficiencia Humana (VIH) o cualquier otra forma de virus del Síndrome de Inmunodeficiencia Adquirida (SIDA).**

Las exclusiones de los apartados 8 y 9 se entienden sin perjuicio de la cobertura otorgada por el Consorcio de Compensación de Seguros referido en el Artículo 20º de las Condiciones Generales de la Póliza.

#### **EXCLUSIONES DE LAS GARANTIAS DE RESPONSABILIDAD CIVIL**

Expresamente se hace constar que queda excluido:

**1. Cualquier desventaja que surja debido a una lesión, o pérdida, o daño de los bienes:**

- a) Pertenecientes al Asegurado, a un miembro de su familia u hogar, o a una persona empleada por el Asegurado.
- b) Bajo el cuidado, custodia o control del Asegurado, o de su familia u hogar, o de una persona empleada por el Asegurado.

**2. Cualquier desventaja, lesión, pérdida o daño:**

- a) Hacia empleados o miembros de la familia u hogar del Asegurado o una persona que el Asegurado emplea.
- b) Derivado de o relacionado con el comercio, profesión o actividad del Asegurado.
- c) Derivado de un contrato que el Asegurado haya celebrado;
- d) Derivado de la titularidad, posesión, uso o residencia del Asegurado en cualquier terreno o construcciones salvo temporalmente con los fines del viaje.

**3. Cualquier siniestro respecto del cual el Asegurador o los representantes legales del Asegurador consideren que una acción no será exitosa o si el Asegurador considera que los costos de iniciar la acción serán superiores a la compensación judicial que se pueda obtener.**

**4. Los gastos de cualquier siniestro entablada en contra del Asegurador, en contra de sus agentes o representantes o en contra de cualquier operador de viajes, proveedor de alojamiento, transportista u otra persona con la cual haya viajado u organizado su viaje.**

**5. Los gastos que se basen directa o indirectamente en la cantidad de la compensación judicial.**

**6. Los gastos de seguimiento de un siniestro por lesiones corporales, pérdida o daño causada por o relacionado con su comercio, profesión o actividad, en el marco de cualquier contrato o derivada de su posesión, uso o residencia en cualquier terreno o construcciones.**

**7. Cualquier siniestro derivado de la titularidad, posesión o uso del Asegurado de vehículos impulsados mecánicamente, barcos o aeronaves de cualquier tipo, animales, armas de fuego o armas.**

**8. Cualquier siniestro derivado de una acción criminal, o fraudulenta.**

**9. Cualquier siniestro derivado de litigios/acciones judiciales entre el Asegurado y el tomador de la póliza, tanto en su propio país como en el país anfitrión.- Daños de carácter psíquico o psicológico.**

**10. Responsabilidad Civil Profesional.**

**11. La prestación de servicios o realización de trabajos, tales como proyectos, dictámenes, intervenciones, asesoramiento u otros propios de profesionales facultativos.**

**12. Asbestosis u otras enfermedades producidas o agravadas por asbestos u objetos o sustancias que lo contengan.**

**13. Daños derivados del uso y circulación de vehículos a motor o de los elementos remolcados o incorporados a los mismos.**

**14. Daños causados por cualquier y/o a cualquier artefacto, nave o aeronave destinado a la navegación o sustentación acuática o aérea. Paralización del tráfico aéreo.**

**15. Pérdidas económicas que no provengan directamente de un Daño Material o Personal sufrido por el Tercero reclamante de dichas pérdidas**

**16. Hurto, robo y apropiación indebida, así como tentativa.**

**17. La contracción o contagio de cualquier enfermedad infecciosa o contagiosa, (por ejemplo sida, legionella, etc.)**

**18. Daños de carácter psíquico o psicológico.**

**19. Quedan excluidos de la presente póliza todo tipo de daños personales atribuibles a o de cualquier modo relacionados con campos electromagnéticos y/o emisión de radiaciones por parte de teléfonos móviles, torres o estaciones bases de telecomunicaciones, equipos de manos libres o de tecnología "Wireless" (sin cable) y/o antenas de cualquier tipo, estén o no utilizados mediante sistemas de manos libres o auriculares o aparatos similares"**

**20. Los denominados "Punitive and exemplary damages"**

**21. Cualquier daño por contaminación de cualquier tipo, que se produzca en Estados Unidos o Canadá, incluso si es accidental y repentina.**

**22. Responsabilidad civil directa de las familias de acogida.**

**23. Daños morales/personales, injurias (violaciones de derechos a la intimidad, al honor y de derechos de la propiedad intelectual).**

**24. Difamación, insulto.**

**25. Daños que sean la consecuencia de actos delictivos o fraudulentos previos.**

**26. Pago de multas o sanciones y las consecuencias de su impago.**

**27. Daños que se causen entre sí los alumnos.**

**28. Perjuicios consecutivos a un daño material o un daño corporal.**

**DISPOSICIONES ADICIONALES****PROTECCION DE DATOS DE CARACTER PERSONAL**

Hemos elaborado este resumen para facilitar su manejo. Revise la versión completa que puede encontrar en todo momento actualizada en nuestra web, apartado

"política de protección de datos" <https://www.erv.es/clausula-de-proteccion-de-datos/>

**¿QUIÉN TRATA TUS DATOS?**

El Responsable del tratamiento de tus datos es ERV SEGUROS DE VIAJE EUROPAISCHE REISEVERSICHERUNG AG, SUCURSAL EN ESPAÑA (en adelante ERV).

Hemos nombrado a una persona encargada de salvaguardar tu privacidad en nuestra entidad (el Delegado de Protección de Datos o "DPD"), ante quien podrás presentar cualquier reclamación o solicitar la aclaración de cualquier duda. Contáctalo en la dirección Av. Isla Graciosa, 1, 28703 San Sebastián de los Reyes, Madrid o en el correo electrónico [dpd@erv.es](mailto:dpd@erv.es)

**¿PARA QUÉ FINALIDADES SE TRATAN TUS DATOS?**

Para cumplir nuestras obligaciones, y así necesariamente se tratan para (i) cumplir las normas, así como (ii) las pólizas de seguro contratadas, tomando para ello decisiones automatizadas o realizando mínimos perfiles o estudios en función de cada viaje para fijar el precio del seguro, o (iii) atender tus solicitudes para contratarlos. (iv) También para hacer tus datos anónimos con el fin de cumplir obligaciones de solvencia impuestas por la normativa.

Para informarte de nuestras ofertas,, mejorar la calidad y tratarte de forma personalizada, siempre que seas cliente y nos hayas dado tus datos. Por ello adicionalmente, en estos casos, y permitiendo siempre el ejercicio del derecho de oposición para (i) remitirte comunicaciones comerciales por cualquier canal de los productos comercializados por nuestra entidad (productos de seguros), dentro de tu expectativa razonable de privacidad basada en tu historial de contratación a través de nosotros, (ii) elaborar perfiles particulares con datos internos para poder atenderte mejor (+Info en el apartado "perfilados"), (iii) actualizar tus datos y enriquecerlos con datos públicos con fines comerciales y mejor atención al cliente, (iv) o crear modelos de comportamiento a través de datos "seudonimizados" y anónimos, que también permitan ajustarnos en todo momento a tus necesidades e intereses.

**¿POR QUÉ SE TRATAN TUS DATOS?**

Los tratamientos necesarios lo son para cumplir el ordenamiento jurídico y tus contratos, o solicitudes. Los adicionales, si eres cliente o aceptas nuestra política de protección de datos, están basados en tu consentimiento, que siempre puedes revocar sin detrimento alguno, o en el interés legítimo, ponderado con el derecho a tu privacidad. Esta ponderación se ha realizado de acuerdo con la normativa y los criterios comunicados por las autoridades en materia de protección de datos, siempre pensando que con ello podemos mejorar la calidad de nuestros productos y servicios para atenderte de manera más personalizada y comunicarte nuestras ofertas.

**¿QUIÉNES PODRÁN VER MIS DATOS?**

Solo ERV, salvo que nos hayas dado tu consentimiento para su cesión, o esta venga impuesta por una norma. Serán también destinatarios los proveedores de algún servicio, pero ello se hará siempre con contratos y garantías sujetos a los modelos aprobados por las autoridades. Entre nuestros proveedores contamos con algunas empresas vinculadas, como los servicios de asistencia de DKV SERVICIOS, S.A., y de EURO-CENTER HOLDING, S.E. y EURO-CENTER MADRID, S.A., una multinacional líder en su sector, a través de la cual prestamos los servicios de asistencia en viaje a nivel mundial. En este caso, y a través de EURO-CENTER, pueden existir transferencias de datos a terceros países fuera de la Unión Europea, pero ello solo se realizará a petición tuya porque comuniqués la necesidad de ayuda, cuando sea estrictamente necesario, y solo cuando necesites contar con la asistencia médica o material que hayas contratado, pues con ello cumplimos el contrato de seguro y ejecutamos el mismo. Además, en ocasiones, con ello protegeremos tus intereses vitales o del resto de asegurados.

En caso de interés legítimo, para control de fraude, o actuaciones administrativas internas, o cuando lo hayas consentido, tus datos podrán ser cedidos a otras sucursales de ERV, o empresas del Grupo ERGO al que pertenecemos.

En nuestra página web puedes ver un listado de las categorías de proveedores y de las empresas del grupo.

**¿POR CUÁNTO TIEMPO CONSERVAREMOS TUS DATOS?**

Salvo que nos hayas dado tu consentimiento, únicamente mantendremos tus datos mientras seas cliente o se mantenga la relación contigo. A partir de ese momento, solo se conservarán debidamente bloqueados (es decir a disposición de las autoridades correspondientes y para la defensa de la entidad) aquellos datos mínimos necesarios relativos a las operaciones y transacciones realizadas para poder atender cualquier reclamación mientras no haya prescrito. Normalmente los plazos aplicables son de 10 años por la Ley de Prevención de Blanqueo de Capitales, en caso de que fuere aplicable, y de 5 años para atender las reclamaciones por las pólizas de seguro de viaje, que incluyen daños a personas. Transcurridos estos plazos se procederá a la cancelación final de los mismos.

Si no eres cliente y has realizado alguna solicitud de contratación, conservaremos tus datos mientras la oferta que se le haya dado esté vigente, o en caso de no haberse fijado un plazo, por el plazo legal.

**¿QUÉ DERECHOS TENGO?**

Podrás acceder, rectificar, suprimir tus datos, oponerte al uso de los mismos, revocar tus consentimientos, así como otros derechos reconocidos por la normativa como el derecho de portabilidad, limitación del tratamiento, o presentar reclamación ante la Agencia de Protección de Datos, o a nuestro Delegado de Protección de Datos. Además, si se tomaran decisiones automatizadas que te afecten, siempre puedes solicitar intervención humana para revisarlas, y siempre puedes oponerte a cualquier tratamiento, o revocar el consentimiento sin ningún perjuicio para ti.

Puedes ejercitar tus derechos a través de remitirnos una carta adjuntando copia de tu DNI, o documento oficial equivalente, con el asunto "PROTECCIÓN DE DATOS" en la siguiente dirección: Avda. Isla Graciosa 1. 28703 San Sebastián de los Reyes, Madrid, o a través del correo electrónico [dpd@erv.es](mailto:dpd@erv.es).

Más información en el documento "Información complementaria" que encontrarás en el apartado de "Protección de Datos" de nuestra web [www.erv.es](http://www.erv.es)

**SERVICIO DE ATENCION AL CLIENTE**

De conformidad con lo dispuesto en la Orden ECO/734/2004, esta Entidad aseguradora dispone de un **Servicio de Atención al Cliente**, que resolverá, en el plazo máximo de dos meses desde la fecha de su presentación ante él, las quejas o reclamaciones formuladas por el tomador, los asegurados o sus beneficiarios, o terceros perjudicados, que puedan derivarse de la aplicación del presente contrato de seguro.

Las quejas y reclamaciones se formularán mediante escrito dirigido al **Servicio de Atención al Cliente** de la Entidad, a su dirección en Avda. de la Vega, Nº 24 , 28108 - Alcobendas (Madrid); o por correo electrónico a la dirección [sac@erv.es](mailto:sac@erv.es)

A estos efectos, se entenderá por **Queja** aquella cuestión referida al funcionamiento de los servicios prestados a los asegurados por El ASEGURADOR motivada por tardanzas, desatenciones o cualquier otro tipo de actuación incorrecta que se observe en el funcionamiento de la entidad.

Se entenderá por **Reclamación**, la presentada por los asegurados que ponga de manifiesto, con la pretensión de obtener la restitución de su interés o derecho, hechos concretos referidos a acciones u omisiones de la Compañía, que a su entender, supongan para quien las formula un perjuicio para sus intereses o derechos por incumplimiento de contratos, de la normativa de transparencia y protección de la clientela o de las buenas prácticas y usos.

En caso de disconformidad con la resolución emitida por el Servicio de Atención al Cliente, o falta de respuesta en el plazo de dos meses antes indicado, y de acuerdo con lo establecido en la Orden ECC/2502/2012, podrá presentarse la queja o reclamación ante el Servicio de Reclamaciones de la Dirección General de Seguros y Fondos de Pensiones.

### **INFORMACIÓN AL CLIENTE**

Cumplimentando nuestro deber de información y protección de nuestros clientes por los servicios de mediación que le proporcionamos, les informamos:

#### Registro

INTERMUNDIAL XXI, S.L. se encuentra inscrita en el Registro administrativo especial de mediadores de seguros, de corredores de reaseguros y de sus altos cargos con número de registro J-1541. Dicho Registro es público y puede ser consultado remitiendo escrito a la Dirección General de Seguros y Fondos de Pensiones (Paseo de la Castellana, 44, 28046 -Madrid), o bien consultando la página web de la misma <http://www.dgsfp.mineco.es/regpublicos/pui/pui.aspx>

Además, INTERMUNDIAL XXI, S.L. dispone de Póliza de Responsabilidad Civil Profesional y Seguro de Caución según legislación vigente

#### Cláusula de confirmación de recepción de información previa

Por la presente, el Tomador del Seguro/Asegurado reconoce expresamente haber recibido del Asegurador, por escrito y en fecha e contratación del seguro de acuerdo a sus condiciones particulares, la oportuna información relativa a la legislación aplicable al contrato de seguro, las diferentes instancias de reclamación, el Estado miembro del domicilio del Asegurador y su autoridad de control, la denominación social, dirección y forma jurídica del Asegurador.

#### Servicio de Atención al Cliente

Para atender y resolver las quejas y reclamaciones, INTERMUNDIAL XXI, S.L. dispone de un Servicio de Atención al Cliente externalizado en Inade, Instituto Atlántico del Seguro, S.L., con domicilio en la localidad de Vigo, Provincia de Pontevedra, código postal 36202, Calle La Paz, 2 bajo. Dicho Servicio tiene la obligación de resolver dichas quejas o reclamaciones en el plazo máximo de dos meses desde la fecha de la presentación. Si dicha resolución no fuera del agrado del Cliente, podrá dirigirse al Servicio de Reclamaciones de la DGSFP, siendo imprescindible para ello acreditar haber formulado la queja o reclamación, por escrito, ante el Servicio de Atención al Cliente de INTERMUNDIAL XXI, S.L.

### **PROTECCIÓN DE DATOS DE CARÁCTER PERSONAL**

#### **INFORMACIÓN BÁSICA**

<b>Epígrafe</b>	<b>Información Básica (1ª capa)</b>
Responsable	InterMundial XXI S.L.
Finalidad	<ul style="list-style-type: none"> <li>- Asesoramiento en la contratación y formalización de contrato de seguros y</li> <li>- Tramitación de siniestros</li> <li>- Envío de comunicaciones comerciales sobre productos envío de Newsletter, actualizaciones de web</li> </ul>
Legitimación	<ul style="list-style-type: none"> <li>- Ejecución del contrato de seguro</li> <li>- Consentimiento para comunicaciones comerciales</li> </ul>
Destinatarios	Los destinatarios de sus datos serán las Aseguradoras que ofrecen la cobertura contratada y Servisegur Consultores S.L. para la tramitación de siniestros.
Derechos	Tiene derecho a acceder, a rectificar, a limitar el tratamiento, a suprimir sus datos y a solicitar la portabilidad de sus datos.
Procedencia	Directamente del interesado
Comunicaciones comerciales	Con el fin de mejorar las prestaciones de nuestros servicios, elaboramos un perfil comercial de nuestros clientes en base a la información facilitada, lo que nos permite ofertarle productos y servicios de los siguientes tipos de acuerdo con sus intereses: <ul style="list-style-type: none"> <li>- Seguros de viajes</li> </ul>
Información adicional	Puede consultar la información adicional en la última página del presente documento y detallada sobre Protección de datos en la siguiente sección de nuestra página web: <a href="http://www.intermundial.es/protecciondedatos">www.intermundial.es/protecciondedatos</a>

#### Análisis objetivo

Nuestro asesoramiento se facilita en base de un número suficiente de contratos de seguro ofrecidos en el mercado de los riesgos objeto de cobertura, de modo que pueda formular una recomendación, ateniéndose a criterios profesionales, respecto del contrato de seguro que sería adecuado a las necesidades del cliente. Dicho análisis no se circunscribe exclusivamente al producto, siendo también extensible a la calidad del servicio y prestaciones que la entidad aseguradora, elegida o por el contrario, descartada, en el momento de la celebración del contrato está capacitada para otorgar.

**INFORMACIÓN ADICIONAL EN MATERIA DE PROTECCIÓN DE DATOS****¿Quién es el responsable del tratamiento de sus datos?**

El responsable del tratamiento es INTERMUNDIAL XXI S.L. Correduría de Seguros provista e CIF B81577231, con domicilio social en C/ Irún 7, 1º A izquierda, CP: 28008, Puede contactar con nosotros a través de carta a nuestra dirección postal indicada o a través de nuestro correo electrónico: [lopd@intermundial.com](mailto:lopd@intermundial.com).

**¿Con qué finalidad tratamos sus datos personales?**

En INTERMUNDIAL XXI S.L. tratamos la información que nos facilitan las personas interesadas para el asesoramiento en la contratación y para gestionar el contrato de seguros, tramitación de siniestros derivados del contrato suscrito, envío de comunicaciones comerciales y newsletter.

**¿Por cuánto tiempo conservaremos sus datos?**

Los datos proporcionados serán conservados durante todo el periodo de vigencia del contrato, siendo cancelados al vencimiento del contrato de seguros.

No obstante lo anterior, los datos serán bloqueados y conservados durante el plazo de prescripción de las acciones que pudieran derivarse de la relación contractual por usted suscrita.

**¿Cuál es la legitimación para el tratamiento de sus datos?**

La base legal para el tratamiento de sus datos es la ejecución de los contratos de seguros según los términos y condiciones que figuran en dichos contratos, así como la tramitación de siniestros derivada de los mismos.

La oferta de productos y servicios encuentra su legitimación en el interés legítimo del responsable del tratamiento, pudiendo manifestar el Cliente en cualquier momento su oposición a este tipo de tratamiento sin que en ningún caso el ejercicio de este derecho condicione la ejecución del contrato.

Le informamos asimismo de que la falta de aportación de la información requerida supone la imposibilidad de suscripción y cumplimiento del contrato.

**¿A qué destinatarios se comunicarán sus datos?**

Los datos se comunicarán a las aseguradoras para la gestión del contrato de seguro.

Asimismo, serán comunicados a Servisegur Consultores S.L. con CIF B81398414, con domicilio social, en C/ Irún 7, 1ºA izquierda, Madrid, CP 28008, para la tramitación de siniestros derivados del contrato suscrito.

**¿Cuáles son sus derechos cuando nos facilita sus datos?**

Cualquier persona tiene derecho a obtener confirmación sobre si en INTERMUNDIAL XXI S.L. estamos tratando datos personales que les conciernen.

La persona interesada tendrá derecho a retirar su consentimiento en cualquier momento, siempre y cuando el tratamiento no sea necesario para el cumplimiento del contrato. La retirada del consentimiento no afectará a la licitud del tratamiento basada en el consentimiento previo a su retirada.

Puede ejercer sus derechos de acceso, rectificación, supresión, limitación en el tratamiento y portabilidad de datos a través de nuestra página web ([www.intermundial.es/incidencias](http://www.intermundial.es/incidencias)), o bien mediante carta dirigida a nuestra Asesoría Jurídica (C/Irún 7, 1º A Izquierda, Madrid, CP 28008).

En última instancia puede solicitar información sobre sus derechos y presentar una reclamación ante la Autoridad Española de Protección de Datos, con domicilio en la calle Jorge Juan, nº 6, 28001 Madrid



